

INTRODUCCIÓN

En el presente informe se analiza la información de los eventos de interés en salud pública de notificación obligatoria del Sistema Nacional de Vigilancia en Salud Pública- SIVIGILA que están relacionados con la salud sexual y reproductiva, con corte al periodo epidemiológico 07, entre el 01 de enero al 15 de julio de 2023.

Se pueden presentar variaciones adicionales al comportamiento natural de los eventos, por el volumen de morbilidad sentida, la morbilidad atendida, los ajustes realizados, la realimentación del nivel superior con los casos reportados por otras entidades territoriales. Adicional a lo anterior, el DANE ha realizado ajustes de población tanto prospectiva como retrospectivamente.

- Sífilis Gestacional

En 2023 a período 07, se han notificado 15 casos, en comparación con los 17 casos del mismo periodo del año anterior.

La razón de prevalencia Sífilis Gestacional (casos por 1000 nacidos vivos + mortinatos) es superior en el área rural en comparación con el área urbana (tabla 1).

Tabla 1. Razón de prevalencia de Sífilis Gestacional, Acacias, periodo 07-2023

| Ubicación | n | % | NV+mort | Prevalencia x 1000 NV+M* |
|-----------|----|-------|---------|--------------------------|
| Cabecera | 10 | 66,7 | 452 | 22,1 |
| Rural | 5 | 33,3 | 103 | 48,5 |
| Total | 15 | 100,0 | 555 | 27,0 |

Fuente: SIVIGILA * nacidos vivos+mortinatos

De acuerdo a la curva epidémica, los casos han aumentado durante todos los periodos anteriores, sin embargo, en el periodo 07 no se registraron casos, con lo cual se hace necesario fortalecer el procedimiento de búsqueda activa institucional (gráfica 1), también mediante el análisis estadístico se evidencia tendencia al aumento comparado con los últimos 5 años.

Gráfica 1. Casos de Sífilis Gestacional, Acacias, periodo 7-2023

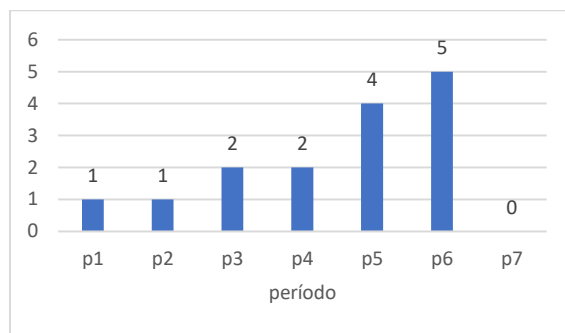

Fuente: SIVIGILA

En el análisis por edad para identificar grupos de riesgo, el grupo de 25 a 29 es el que mayor número de casos presenta así como mayor prevalencia (gráfica 2).

Gráfica 2. Casos y prevalencia por edad de Sífilis Gestacional, Acacias, periodo 07-2023

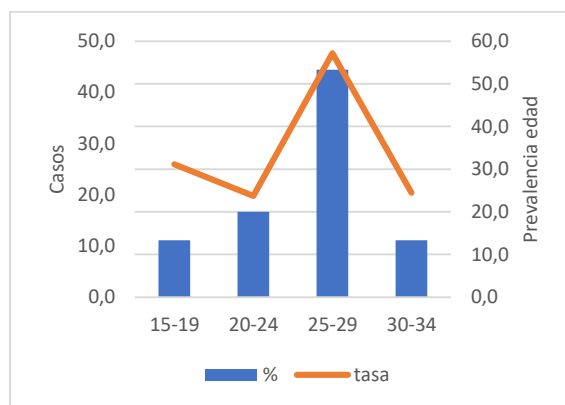

Fuente: SIVIGILA

De acuerdo al número de casos, resulta ser Capital Salud con un 33,3%, quien más casos tiene seguido de Nueva EPS y Salud Total que tienen la misma proporción de casos con un 26,7% cada una.

Con la información de datos complementarios se notifica que el 54% de los casos se identifican en el segundo trimestre, mientras que el 38,5% habían tenido controles prenatales (gráfica 3).

Gráfica 3. Relación de atención casos de Sífilis Gestacional según trimestre, Acacias, período 07-2023

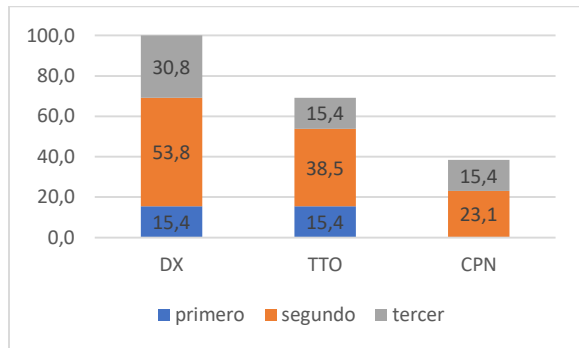

Fuente: SIVIGILA

DX: diagnóstico
 TTO: segundo
 CPN: control prenatal

Debe resaltarse que para el control y prevención de la Sífilis Gestacional pero también de la Sífilis congénita el tratamiento a las parejas sexuales es importante y no debe tener barreras; según lo notificado, se registra tratamiento al 54%, de igual manera se reporta que el 92,3% son diagnósticos nuevos.

- Sífilis Congénita

En 2023 se reportan dos casos que son sujeto de investigación, en comparación con un caso de 2022, para una tasa de incidencia de 7,3 casos por cada 1000 nacidos vivos + mortinatos, los caso son de salud total y uno es hijo de migrante.

- Infección por VIH

La infección por VIH significa la presencia del virus en el cuerpo mientras que el Síndrome de Inmunodeficiencia Adquirida (Sida) significa que el virus ha causado afectación del sistema inmunológico o defensa y el cuerpo se hace susceptible a infecciones de las que antes podría defenderse habitualmente, en este evento se reportan las dos condiciones.

El diagnóstico de VIH/SIDA requiere realización de al menos dos pruebas para confirmar el resultado; actualmente se cuenta con tratamiento

que permite el desarrollo de un proyecto de vida y disminuir el riesgo de transmisión.

En 2023 se han registrado 19 casos a periodo 07, mientras que en el mismo periodo del anterior fueron 17 casos, siendo los hombres los más reportados (tabla 2).

Tabla 2. Casos de VIH por sexo y curso de vida, Acacias, período 07-2023

| Edad-Sexo | Mujer | Hombre | Total n(%) |
|--------------|---------|----------|------------|
| Adolescencia | 1(100) | 0(0) | 1(5,23) |
| Juventud | 0(0) | 8(100) | 8(42,1) |
| Adulto | 1(10) | 9(90) | 10(52,6) |
| Total | 2(10,5) | 17(89,4) | 19(100) |

Fuente: SIVIGILA

De acuerdo con la notificación Capital Salud y Nueva EPS, son las aseguradoras con más casos registrados (tabla 3).

Tabla 3. Casos y proporción de casos de VIH por aseguradora, Acacias, período 07-2023

| EAPB | n | % |
|----------------------|----|------|
| Capital salud | 5 | 26,3 |
| Nueva eps | 5 | 26,3 |
| Fiduprevisora sa res | 3 | 15,8 |
| Sanitas eps sa | 2 | 10,5 |
| Emssanar ess | 1 | 5,3 |
| Famisanar eps ltda | 1 | 5,3 |
| No afiliado | 1 | 5,3 |
| Salud total sa eps | 1 | 5,3 |
| Total general | 19 | 100 |

Fuente: SIVIGILA

- Hepatitis B/C/D

Los virus de hepatitis B, C y D, tienen en común que también se pueden transmitir por vía sexual, además, todas tienen su impacto principalmente en hígado, aunque su nivel de afectación varía; el número de casos puede parecer bajo ya que la enfermedad puede ser silenciosa por muchos años.

En 2023 se ha reportado un caso de hepatitis B, mientras que el año anterior se ha reportado 01 de Hepatitis B, 02 de Hepatitis C y 01 de Hepatitis D.

- Morbilidad Materna Extrema

En este evento se agrupan situaciones en salud que pusieron en riesgo la vida de las gestantes, se usa para poder desarrollar estrategias de mejora en prevención y atención que propendan a la protección del binomio madre-hijo (gráfica 4)

Gráfica 4. Espectro de la morbilidad: Desde gestaciones sin complicación a muertes maternas

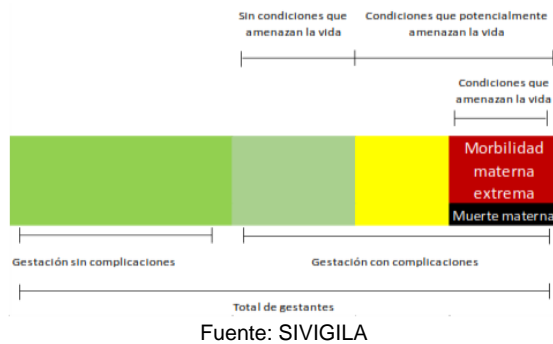

Se han reportado 21 casos a periodo 07 de 2023, mientras que en el mismo periodo del año anterior se registraron 30, con razón de morbilidad mayor en el área rural que en la urbana (tabla 4)

Tabla 4. Morbilidad materna extrema Acacias, periodo 07-2023

| Ubicación | n | % | razón MME |
|-----------|----|-----|-----------|
| Urbano | 15 | 75 | 60,8 |
| Rural | 5 | 25 | 82,3 |
| Total | 20 | 100 | 65,0 |

Fuente: SIVIGILA

Las condiciones a vigilar son criterios relacionados con la falla de órganos, las relacionadas con enfermedades que afectan la

tensión arterial, sepsis y hemorragias y la necesidad de intervenciones quirúrgicas.

En el análisis de causas se debe tener en cuenta que una persona puede tener más de un criterio luego el porcentaje de causas no se debe sumar, la preclampsia es el criterio más común por el cual se reportan casos (tabla 5).

Tabla 5. Criterios de morbilidad materna extrema, Acacias, periodo 07-2023

| Criterios de morbilidad materna | % |
|---------------------------------|------|
| Preclampsia | 87,5 |
| Falla_cardiaca | 56,2 |
| Hemorragia_obstétrica_severa | 12,5 |
| Falla_hepática | 6,2 |
| Falla_cerebral | 6,2 |
| Otros | 0 |

Fuente: SIVIGILA

- Mortalidad Materna

Se ha registrado un caso de 20 años, nacional, residente del casco urbano, con causa de muerte por septicemia, en el año anterior no se registraban casos.

- Mortalidad Perinatal

Ocorre entre la semana 22 de gestación hasta los 07 días de nacido. En 2023 a periodo 07 se han registrado 06 casos con una tasa de 19,2 casos por cada 1000 nacidos vivos, comparado con los 10 casos del año anterior en el mismo período.

Para el análisis de los factores de riesgo que pudieron desencadenar la muerte feto-infantil se tiene en cuenta la edad y el peso, midiéndose la matriz denominada BABIES (gráfico 5).

Gráfica 5. Matriz BABIES mortalidad perinatal, Acacias periodo 07-2023

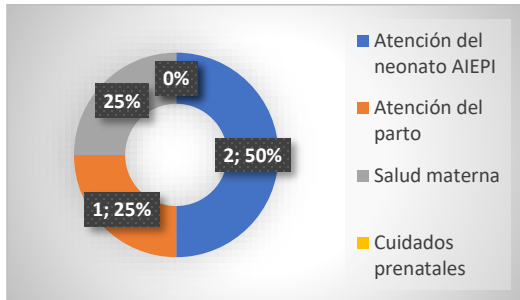

Fuente: SIVIGILA

Diego Rojas Castaño
Epidemiólogo – contratista

VoB: Janeth A- PE Epidemiología