

BOLETIN EPIDEMIOLÓGICO PERÍODO 09 DE 2022 - SALUD MENTAL

INTRODUCCIÓN

En el presente informe se analiza la información de los eventos de interés en salud pública de notificación obligatoria del Sistema Nacional de Vigilancia en Salud Pública- SIVIGILA que están relacionados con la salud mental, con corte al periodo epidemiológico 09, que corresponde a las fechas comprendidas entre el 02 de enero al 10 de septiembre de 2022, realizando análisis de tendencia y comparaciones con el año 2021.

Se pueden presentar variaciones adicionales al comportamiento natural de los eventos, por el volumen de morbilidad sentida, la morbilidad atendida, los ajustes realizados y la realimentación de la Secretaria de Salud Departamental con los casos reportados por otras entidades territoriales que son procedentes del municipio y los ajustes que se puedan realizar por acción de auditorías.

VIGILANCIA DE VIOLENCIA DE GÉNERO E INTRAFAMILIAR

Se deben tener en cuenta que aunque existen diversas formas de violencia, este evento tiene definiciones de caso muy específicas y que se generan producto de una atención en salud, por lo tanto se dificulta hacer comparativos con otras fuentes de información, que al contrario deben ser complementarias.

Se deben notificar:

Todas las violencias sexuales, físicas, psicológicas o por negligencia y abandono resultado de acciones o conductas agresivas basadas en relaciones de poder y asimétricas o relacionadas con la sobrevaloración de lo masculino y subvaloración de lo femenino.

- Todas las violencias sexuales y ataques con agentes químicos (independientemente del sexo o la edad de la víctima).
- Todos los casos de mutilación genital femenina.

• Todas las violencias físicas y psicológicas contra niños, niñas y adolescentes, mujeres y personas con identidades de género y orientaciones sexuales no normativas (en el contexto de la definición de caso).

• Todos los casos de negligencia y abandono contra niños, niñas, adolescentes, adultos mayores y personas con discapacidad.

Durante el 2022 se presentó un incremento del 70,7% de los eventos notificados a nivel general con rango de 13 a 32 casos por periodo epidemiológico (cada periodo es equivalente a un mes), es decir entre 3,2 y 8 casos por semana Gráfica 1

Gráfica 1. Casos sospechosos notificados de violencia de género e intrafamiliar, Acacias, periodo 09, 2021-2022

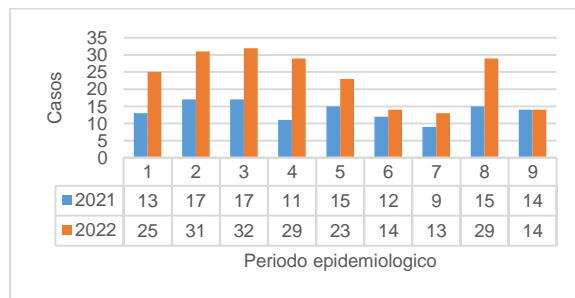

Fuente: SIVIGILA

Si se analiza el incremento de casos de violencia por naturaleza se observa que en todos se ha presentado incremento, la que más aporta al incremento es la negligencia y abandono, esto resalta la importancia de la adherencia a la definición de caso para evitar sub-registros pero también para evitar sobrestimar la casuística, tabla 1.

Tabla 1. Comportamiento comparativo de los casos de violencia y naturaleza, Acacias, periodo 09, 2021-2022

Naturaleza	2021	2022	Diferencia %
Física	70	83	18,6
Negligencia y abandono	19	63	231,6
Sexual	29	50	72,4
Psicológica	5	14	180,0
Total	123	210	70,7

Fuente: SIVIGILA

Definiciones de caso de los tipos de violencia No sexual:

- **Física:** Cualquier acto de agresión, mediante el uso de la fuerza que ocasione daños físicos internos o externos a las personas (golpes, empujones, sacudidas, o agresiones con líquidos o sustancias corrosivas)

- **Psicológica:** Toda acción u omisión destinada a degradar o controlar las acciones, comportamientos, creencias y decisiones de otras personas por medio de cualquier conducta que implique perjuicio, afectaciones en la salud psicológica, mental, la autodeterminación, la percepción de sí mismo o el desarrollo personal.

- **Negligencia y abandono:** Acciones u omisiones INTENSIONALES realizadas por parte de quienes son responsables del cuidado de niños, niñas, adolescentes, personas mayores o personas con discapacidad cuando no atienden ni satisfacen sus necesidades básicas, como: salud, protección, educación, nutrición, recreación, soporte emocional e higiene

En 2022 a periodo 09, la naturaleza de violencia más frecuentemente notificada es la violencia física, seguida de la violencia, sexual y psicológica, gráfica 2

Gráfico 2. Distribución de los casos notificados según tipo naturaleza de violencia, Acacias periodo 09 de 2022

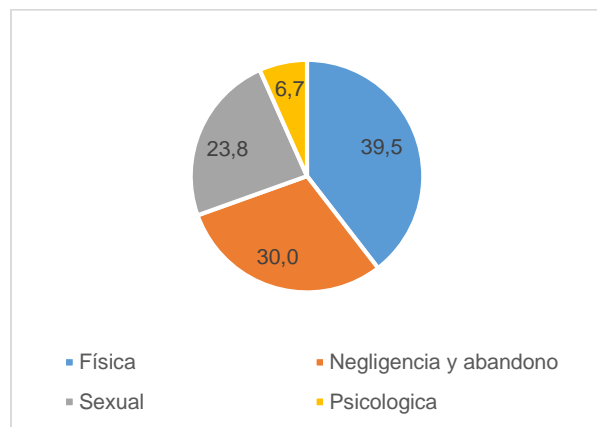

Fuente: SIVIGILA

Los casos de violencia se concentran principalmente en el área urbana con el 84,3% de las notificaciones, en el caso de las violencias psicológicas lo son el 100%, tabla 2. Sin embargo cuando se hace el análisis por incidencia la diferencia que en principio pareciese ser de 5 veces cuando se analiza porcentualmente, en realidad la diferencia entre la casuística urbana y rural es de 1,7 veces porque la incidencia a nivel urbano es 25 casos por cada 10.000 habitantes mientras que en el área rural es de 14,6 casos por cada 10.000 habitantes.

Tabla 2. Distribución de los casos de violencia según procedencia y naturaleza, Acacias, periodo 09 de 2022

naturaleza	urbano		rural	
	n	%	n	%
física	77	92,8	6	7,2
negligencia y abandono	46	73,0	17	27,0
sexual	40	80,0	10	20,0
psicológica	14	100,0	0	0,0
total	177	84,3	33	15,7

Fuente: SIVIGILA

Cuando se identifica el ámbito de la violencia se puede establecer uno de los varios factores de riesgo o determinantes de la violencia y por lo tanto se pueden a partir de ahí diseñar estrategias de abordaje; es el hogar el lugar donde se concentran cerca de 7 de cada 10 casos de violencia e independientemente si se trata de violencia sexual o no sexual, ocupa el primer lugar, tabla 3.

Tabla 3. Ámbito o entorno de ocurrencia de la violencia de los casos notificados en Acacias, periodo 09 2021-2022

Ámbito	Sexual	No sexual	Total	%
hogar	27	112	139	66,2
otro	19	39	58	27,6
escolar	3	1	4	1,9
comunitario	1	3	4	1,9
laboral	0	2	2	1,0
institucional	0	2	2	1,0
virtual	0	1	1	0,5

Fuente: SIVIGILA

Entre otros determinantes a analizar se encuentra el ciclo vital, para lo cual se ha realizado separación entre la violencia sexual y la violencia No sexual.

En cuanto a la violencia no sexual la primera infancia aporta uno de cada cuatro casos, sin embargo en cada naturaleza de violencia hay diferentes ciclos de vida más afectados, es así que en la violencia física los son los jóvenes, en la negligencia la primera infancia y en la psicológica lo son los adultos, tabla 4, en cuanto a sexo, son las mujeres las más afectadas con siete de cada diez casos reportados, si bien la diferencia se recorta en la negligencia y abandono, gráfico 3

Tabla 4 – Gráfica 3. Ciclo vital y sexo de los casos de violencia No sexual notificados en Acacias, periodo 09-2022

ciclo vital	física	negligencia	psicológica	total
primera infancia	3,6	58,7	0,0	25,0
infancia	3,6	17,5	28,6	11,3
adolescencia	12,0	7,9	7,1	10,0
juventud	39,8	1,6	28,6	23,8
adulto	30,1	1,6	35,7	19,4
adulto mayor	10,8	12,7	0,0	10,6

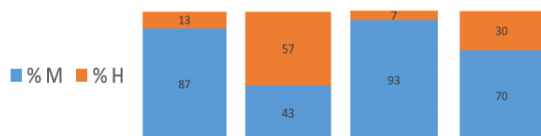

Fuente: SIVIGILA

Para el análisis del comportamiento de los eventos de violencia sexual es necesario conocer las definiciones de caso.

Definiciones de caso de los tipos de Violencia Sexual:

- **Acoso sexual:** Todo hostigamiento con contenidos y fines sexuales ejercido de forma unidireccional que genera malestar a la persona.

- **Acceso carnal:** Es la penetración del miembro viril por vía anal, vaginal u oral y/o la penetración vaginal o anal con cualquier otra parte del cuerpo humano u otro objeto mediante cualquier mecanismo que anule o limite la voluntad.

- **Explotación sexual:** Es toda acción o comportamiento en el que se induce, constriñe u obliga a una persona a realizar cualquier acto sexual para conseguir u obtener algún provecho económico o de otra índole para sí mismo o para un tercero.

- **Trata de personas:** es todo acto por medio del cual las personas son comercializadas como objetos para satisfacer mercados de explotación sexual y laboral mediante la captación, el traslado, el recibir y acoger a la persona víctima.

- **Actos sexuales:** Acción o comportamiento sexual diferente al acceso carnal que se realiza en presencia de otra persona, o que incluye tocamientos e inducción a observar contenidos sexuales.

- **Otras violencias sexuales:** esclavitud sexual, planificación forzada, embarazo forzado, esterilización forzada, aborto forzado, desnudez forzada, etc.

- **Mutilación genital:** Comprende todos los procedimientos consistentes en la resección parcial o total de los genitales externos, así como otras lesiones de los órganos genitales por motivos no médicos.

Entre el 2021 y el 2022 a periodo 09 se presentó un incremento de los casos de violencia sexual en un 72,4%, tabla 5.

Aunque el acto sexual tiene más casos, el tipo de violencia sexual que más incremento ha presentado es el acoso sexual, tabla 5.

Tabla 5. Comportamiento comparativo de casos notificados de violencia sexual, Acacias periodo 09 2021-2022

Tipo de violencia sexual	2021	2022	Diferencia %
Actos sexuales	12	22	83,3
Acceso sexual	12	17	41,7
Otras violencias sexuales	4	6	50,0
Acoso sexual	1	5	400,0
Total	29	50	72,4

Fuente: SIVIGILA

Como se observa en la gráfica 4, el tipo de violencia sexual que más casos notificados concentra es el acto sexual, seguido del acceso carnal, sumando entre los dos el 78% de los casos, no se registran casos de explotación sexual, trata de personas ni mutilación genital.

Gráfico 4. Distribución de los casos notificados de violencia sexual Acacias periodo 09 de 2022

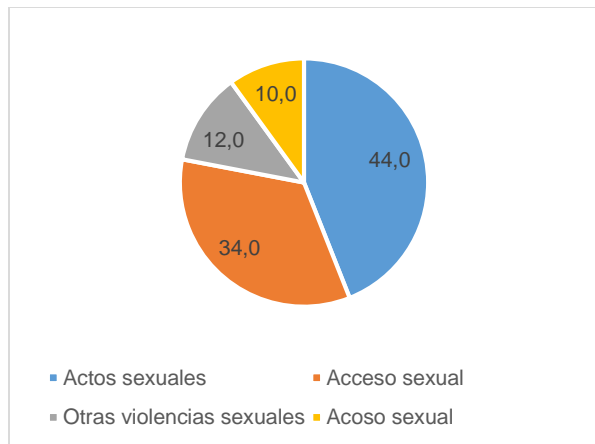

Fuente: SIVIGILA

El análisis de la violencia sexual da cuenta que en todas sus variantes, los adolescentes son los que aportan el mayor número de casos sin ser menor al 45,5% en los actos sexuales o siendo tan alto como 80% en el acoso sexual, para un promedio del 56%, seguida de la primera infancia, en cuanto al sexo las mujeres aportan el 84% de los casos y en el caso de otras violencias son el 100%, tabla 6, gráfica 5.

Tabla 6 – Gráfica 5. Ciclo vital y sexo de los casos de violencia Sexual notificados en Acacias, periodo 09-2022

ciclo vital	Actos sexuales	Acceso carnal	Otras violencias	Acoso sexual	total
primera infancia	27,3	0,0	33,3	0,0	16,0
infancia	18,2	5,9	0,0	20,0	12,0
adolescencia	45,5	58,8	66,7	80,0	56,0
juventud	9,1	17,6	0,0	0,0	10,0
Adulto	0,0	17,6	0,0	0,0	6,0
adulto mayor	0,0	0,0	0,0	0,0	0,0

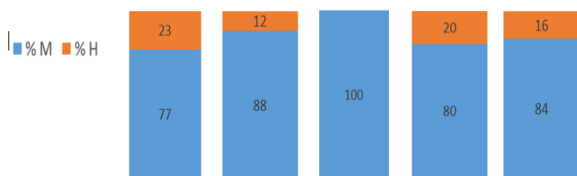

Fuente: SIVIGILA

En cuanto al análisis del agresor identificado por la víctima y registrado en la notificación se observa que los hombres causan el 65,7% de los casos de todos los tipos de violencia, tabla 7.

En el 49% de los casos los agresores se registran como convivientes aunque la distribución cambia si se trata de violencia No sexual (59,4%) o violencia sexual (16%), al tratarse el parentesco del agresor en el total de violencias la madre ocupa el primer lugar esto posiblemente explicado por el incremento de los casos de negligencia, tabla 7.

Tabla 7. Características del agresor de los casos notificados de violencia, Acacias periodo 09 de 2022

sexo agresor	total	no sexual	sexual
hombre	65,7	58,8	88,0
mujer	28,6	35,0	8,0
indeterminado	5,7	6,3	4,0

convivencia	total	no sexual	sexual
si	49,0	59,4	16,0
no	51,0	40,6	84,0

parentesco agresor	total	no sexual	sexual
madre	23,8	29,4	6,0
ninguno	23,8	13,1	58,0
pareja	20,5	23,8	10,0
familiar	15,7	13,8	22,0
ex pareja	10,5	13,1	2,0
padre	5,7	6,9	2,0

Fuente: SIVIGILA

El análisis del evento debe hacerse en conjunto con otras fuentes de información, tener en cuenta la adherencia a la definición de caso y asumir que todos los casos son sospechosos hasta que una autoridad defina la condición final del mismo, lo que no hace parte de la atención ni de la vigilancia o análisis por parte del equipo de salud adicional ya que esta información no es realimentada lo que no permite confirmar o descartar cada caso, sin embargo se deben auditar las historias clínicas para determinar la aplicación de las rutas, guías y protocolos de atención.

Realizando una comparación con la tasa de casos notificados a nivel nacional: 178,9 casos x 100 mil habitantes, departamental: 136,3 casos x 100 mil habitantes, Acacias presenta un valor superior registrando 225,0 casos x 100 mil habitantes.

INTENTO DE SUICIDIO

La definición de caso según el protocolo del Instituto Nacional de Salud es: Conducta potencialmente lesiva auto-infligida y sin resultado fatal, para la que existe evidencia, implícita o explícita, de intencionalidad de provocarse la muerte. Dicha conducta puede causar o no lesiones, independientemente de la letalidad del método.

El evento en el municipio presenta un comportamiento superior al nivel nacional, y departamental:

- Nacional 47,7 casos x 100 mil habitantes
- Meta 45-52 casos x 100 mil habitantes
- Acacias 60,0 casos x 100 mil habitantes

Gráfica 6. Casos sospechosos notificados de violencia de género e intrafamiliar, Acacias, periodo 09, 2021-2022

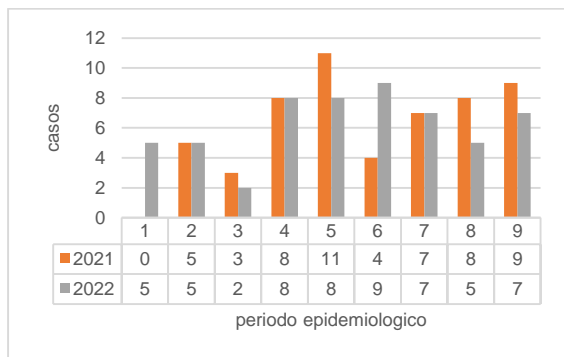

Fuente: SIVIGILA

Comparando el comportamiento del evento entre el 2021 y el 2022 se observa un incremento del 1,8% si bien es variables entre los meses y los ciclos vitales, gráfica 6, tabla 8.

Tabla 8. Casos notificados de intento de suicidio por ciclo de edad, Acacias periodo 09 2021-2022

edad	2021	2022	total	diferencia %
infancia	1	1	2	0,0
adolescencia	15	21	36	40,0
juventud	20	22	42	10,0
adulto	16	10	26	-37,5
adulto mayor	3	2	5	-33,3
Total general	55	56	111	1,8

Fuente: SIVIGILA

En este evento los adolescentes y los jóvenes suman el 76,8% de los casos notificados, aunque se registran casos desde la infancia hasta los adultos mayores gráfica 7.

Gráfico 7. Casos notificados de intento de suicidio por ciclo de edad, Acacias periodo 09 de 2022

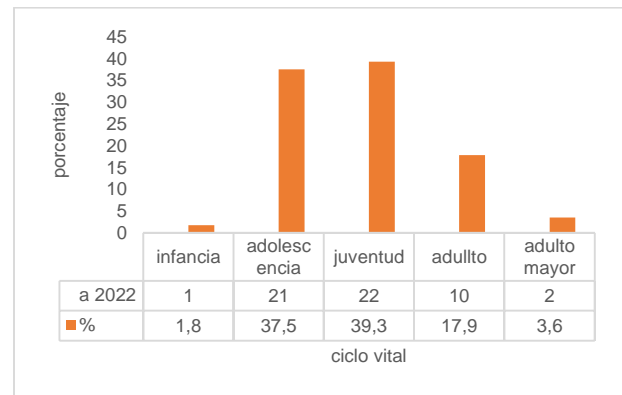

Fuente: SIVIGILA

Entre hombres y mujeres, los primeros aportan cerca de 7 de cada 10 casos (67,9%) entre tanto los casos del área urbana son el 82,1%.

De acuerdo a los registros se ha observado que los casos de intento de suicidios se presentaron principalmente los días lunes y sábado, con el 48% de los casos y el 37,5 de los casos son de personas que tuvieron intentos previos, y el mecanismo más común fue la intoxicación gráfica 7

Gráfico 7. Casos notificados de intento de suicidio por mecanismo, Acacias periodo 09 de 2022

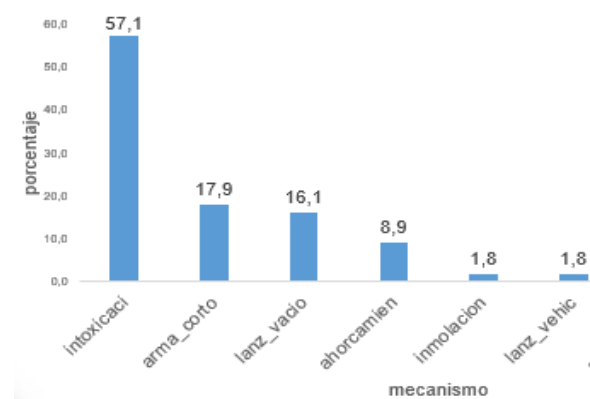

Fuente: SIVIGILA

No se han presentado intentos de suicidios por arma de fuego o lanzamiento al agua y entre los casos que se intoxicaron el principal mecanismo fue con medicamentos 72%, gráfico 8.

Gráfico 8. Sustancia usada en las intoxicaciones de los intentos de suicidio, Acacias periodo 09 de 2022

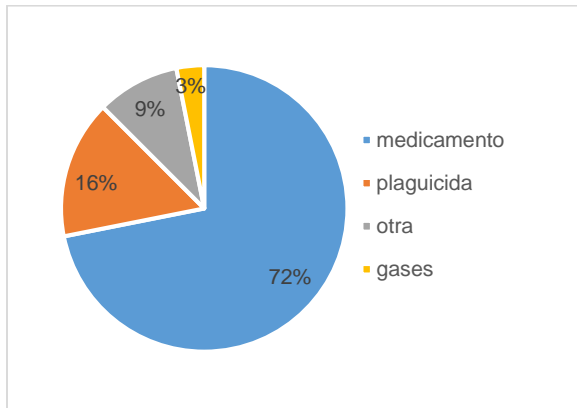

Fuente: SIVIGILA

Quando se analiza el evento desencadenante del intento de suicidio los problemas de pareja y los problemas de familia suman el 67,8% y ninguno se atribuido a enfermedades crónicas, gráfica 9.

Gráfico 9. Evento desencadenante de los intentos de suicidio, Acacias periodo 09 de 2022

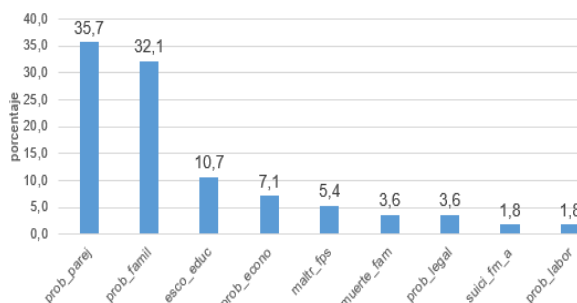

Fuente: SIVIGILA

Entre los factores de riesgo, el antecedente de trastorno psiquiatría se registra en el 51% de los casos, 23% ideación suicida, seguido de problemas de consumo (14%), plan suicida (9%) e historia familia de suicidio un 3%. Entre quienes tuvieron trastorno mental el 65% tienen depresión, seguido de la esquizofrenia 17%.

En la actualidad la Organización Panamericana de la Salud tiene una guía de aplicación para la prevención del suicidio que tiene como pilares fundamentales:

- Análisis de la situación
- Colaboración multisectorial
- Sensibilización y promoción
- Desarrollo de las capacidades
- Financiación
- Vigilancia, monitoreo y evaluación

Que también indica como intervenciones eficaces las siguientes:

1. Limitación del acceso a los medios que posibilitan el suicidio.
2. Interacción con los medios de comunicación para que informen de forma responsable sobre el suicidio.
3. Desarrollo de aptitudes sociales y emocionales para la vida en los adolescentes.
4. Intervención temprana para cualquier persona afectada por comportamientos suicidas.



Diego Rojas Castaño
Epidemiólogo – contratista

VoB: Janeth A-PE Epidemiología