

INTRODUCCIÓN

En el presente informe se analiza la información de los eventos de interés en salud pública de notificación obligatoria del Sistema Nacional de Vigilancia en Salud Pública- SIVIGILA que están relacionados con las enfermedades transmitidas por vectores y zoonosis, con corte al periodo epidemiológico 06, que corresponde a las fechas comprendidas entre el 02 de enero al 18 de junio de 2022, realizando análisis de tendencia y comparaciones con el año 2021.

Se pueden presentar variaciones adicionales al comportamiento natural de los eventos, por el volumen de morbilidad sentida, la morbilidad atendida, los ajustes realizados y la realimentación de la Secretaría de Salud Departamental.

ENFERMEDADES TRANSMITIDAS POR VECTORES

Se realiza comparación de los eventos notificados según procedencia y año de ocurrencia, en este se incluyen todos los eventos reportados sin duplicados.

Para el análisis de carga de enfermedad se tendrá en cuenta la procedencia, no así para la evaluación de la adherencia a las guías y protocolos, donde se analizarán todos los casos, toda vez que a la persona se le debe brindar atención acorde a la guía y protocolo una vez se considera sospechoso o probable.

- Dengue

La diferencia entre los casos notificados del 2022 y el 2021 es de 808 casos (tabla 1).

Tabla 1. Casos de dengue notificados, Acacias periodo 06 2021- 2022

Ajuste / año	2021	2022
Sin ajuste	64	648
Confirmado	11	146
descartado	0	89
total	75	883

Fuente: SIVIGILA

Se le ha realizado prueba a uno de cada cuatro personas notificadas procedentes de Acacias (26,6%) y el nivel de positividad en general es del 62%, que varía según se trate de casos notificados sin signos o con signos de alarma, 55,3% y 67,4% de positividad respectivamente y 33,3 en los casos de Dengue Grave.

En cuanto a los 05 casos de Dengue grave notificados a la fecha, uno está confirmado por laboratorio y dos pendientes de ajuste. El cumplimiento para los casos de Dengue sin signos de alarma o con signos de alarma se describe a continuación (tabla 2 y 3).

Tabla 2. Casos de dengue sin signos de alarma ajustados por aseguradora, Acacias, Periodo 06 de 2022

Aseguradora	Sin prueba	Confirmado	Descartado	Total	% ajustados
Ecopetrol	0	0	1	1	100,0
Magisterio	6	1	6	13	53,8
Medimás subs	6	2	2	10	40,0
Medimás cont	11	3	1	15	26,7
Famisanar cont	34	6	6	46	26,1
Sanitas con	84	16	10	110	23,6
No afiliado	7	0	2	9	22,2
Capital salud con	9	1	1	11	18,2
Capital salud sub	66	13	1	80	17,5
Salud total subs	25	2	2	29	13,8
Cajacopi	13	1	1	15	13,3
Nueva eps cont	49	2	5	56	12,5
Sanitas sub	14	1	1	16	12,5
Policía nacional	12	0	1	13	7,7
Nueva eps subs	52	2	2	56	7,1
Salud total cont	67	2	0	69	2,9
Famisanar subs	11	0	0	11	0,0
Susalud cont	5	0	0	5	0,0
Compensar cont	4	0	0	4	0,0
Fuerzas militares	4	0	0	4	0,0
Coosalud sub	2	0	0	2	0,0
Compensar subs	2	0	0	2	0,0
Suramericana prep	1	0	0	1	0,0
A.r.s. convida	1	0	0	1	0,0
Emdisalud ess	1	0	0	1	0,0
Aliansalud e.p.s.	1	0	0	1	0,0
Total general	483	52	42	581	16,2

Fuente: SIVIGILA



De los casos de dengue sin signos de alarma el porcentaje de cumplimiento de este indicador para el municipio es del 16,2%, ecopetrol, magisterio, sanitas, famisanar, municipio y la extinta medimas tienen porcentaje que superan el mínimo requerido, pero en el 83,8% de los casos hace falta por ajustar.

En la tabla 3 se registra el cumplimiento en los casos de dengue con signos de alarma, donde solo una aseguradora cumple con el 100% de casos ajustados, aunque solo tiene un caso, el municipio tiene un avance del 46,7%, y faltando 159 casos por ajustes.

Tabla 3. Casos de dengue con signos de alarma ajustados por aseguradora, Acacias, Periodo 06 de 2022

Aseguradora	Sin prueba	Confirmado	Descartado	Total	% ajustados
Susalud cont	0	0	1	1	100,0
Medimás subs	1	2	1	4	75,0
Medimás cont	4	3	3	10	60,0
Sanitas con	25	20	10	55	54,5
Salud total cont	15	13	5	33	54,5
Famisanar subs	6	6	1	13	53,8
Capital salud sub	21	16	6	43	51,2
Sanitas sub	5	2	3	10	50,0
Cajacopi	3	2	1	6	50,0
Ecopetrol	1	0	1	2	50,0
Famisanar cont	12	8	2	22	45,5
Salud total subs	6	3	2	11	45,5
Capital salud con	5	3	1	9	44,4
Nueva eps cont	15	7	3	25	40,0
Compensar cont	3	2	0	5	40,0
Magisterio	6	2	1	9	33,3
Coosalud sub	2	1	0	3	33,3
Nueva eps subs	17	2	6	25	32,0
No afiliado	3	1	0	4	25,0
Policía nacional	4	1	0	5	20,0
Coosalud con	2	0	0	2	0,0
A.r.s. convida	2	0	0	2	0,0
Colsanitas prep	1	0	0	1	0,0
Ecoopsos subs	1	0	0	1	0,0
Fuerzas militares	1	0	0	1	0,0
Total general	159	94	47	302	46,7

Fuente: SIVIGILA

Para análisis de la conducta se tuvieron en cuenta todos los casos notificados incluso los que fueron descartados porque hasta ese momento se sospechaba como dengue y debía tratarse como tal.

Entre los casos de dengue sin signos de alarma, 10,3% de los casos fueron atendidos intramuralmente, posiblemente por ser del grupo B, mientras que entre los casos con signo de alarma, 04 (1,3%) casos fueron atendidos ambulatoriamente (Tabla 4).

Tabla 4. Relación entre Conducta y Clasificación de los Casos de Dengue, Acacias, Periodo 06-2022

Conducta	sin signos	con signos	grave	total	%
Ambulatorio	521	4	0	525	59,5
Hospitalización	23	186	0	209	23,7
Observación	37	92	0	129	14,6
Remisión	0	13	3	16	1,8
UCI	0	2	2	4	0,5
Total	581	297	5	883	100
% clasificación	65,8	33,6	0,6	100	

Fuente: SIVIGILA

Mediante la realización de pruebas de IgM o de aislamiento viral se realiza la confirmación o descarte de los casos y cuando exista relación espacio-temporal, se puede realizar ajuste por nexos epidemiológico.

Según la guía para la atención de Dengue, **es obligación de las aseguradoras** garantizar el diagnóstico del 100% de las formas graves del dengue y un porcentaje de los casos del dengue sin signos de gravedad, y según el protocolo del Instituto Nacional de Salud se debe realizar la prueba en el 20% de los pacientes con dengue sin signos de alarma (grupo A) y en el 100% de pacientes con dengue con signos de alarma (grupo B) y dengue grave (grupo C).

Teniendo en cuenta los casos confirmados y probables, entre los casos reportados, el 41% de los casos se concentran entre los 0 y 11 años, siendo el grupo de 6 a 11 el de mayor proporción e incidencia, (Gráfica 1).



Gráfica 1. Proporción e incidencia de casos de dengue, Acacías periodo 6 de 2022

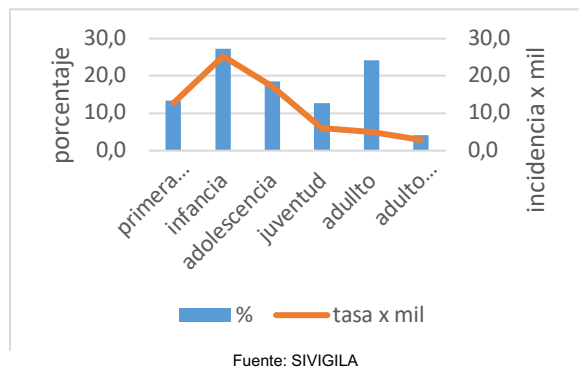

A la fecha no han fallecido personas, pero si se debe resaltar que uno de cada tres casos ha evolucionado a Dengue con signos de alarma.

El canal endémico muestra un comportamiento que evidencia que el actual pico de la enfermedad se encuentra en franco descenso, el cual presentó su máximo número de casos en la semana 19 (Gráfica 2)

Gráfica 2. Canal endémico de dengue, Acacías periodo 6 de 2022

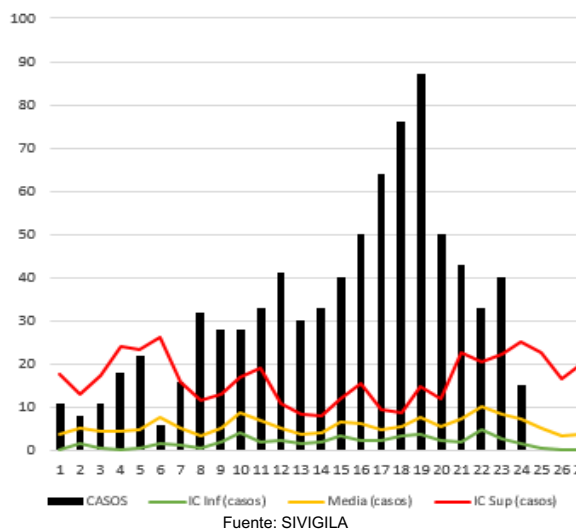

Con respecto de otras enfermedades transmitidas por vectores:

- **Malaria:** Se han notificado dos casos, un caso del cual se ha requerido ajuste por cuanto se trataría de un evento importado de Guainía por los tiempos y movimientos del paciente, un segundo caso corresponde a un migrante procedente de Venezuela, con lo cual se tendrían cero casos con procedencia del municipio.

- **Leishmaniasis cutánea:** 02 casos que fueron notificado erróneamente, porque son procedentes de otras regiones del país y están en proceso de ajuste, con lo cual se tendrían cero casos del municipio.

- **Zika:** 04 casos, ambos de binomio madre hijo, dos descartados por laboratorio y dos pendientes de ajuste por procedencia, con lo cual se tendrían cero casos.

- **Chagas:** No se han reportado casos, en el 2021 se había reportado un caso.

- **Chikungunya:** No se han reportado casos, sin embargo, estudios entomológicos han demostrado la presencia del virus en el vector, con lo cual se puede considerar evaluar la notificación por clínica de cuadros clínicos compatibles en personas a quienes se les haya descartado dengue.

ENFERMEDADES ZOONÓTICAS

- **Leptospirosis:** Se reporta un caso de un visitante de Bogotá que no accede a realizarse la prueba y no se puede determinar con certeza el nivel de riesgo, en 2021 se reportó uno que fue descartado por laboratorio.

- **Accidente ofídico:** Se ha presentado una disminución del 44% de la notificación pasando de 09 casos en 2021 a 05 casos en 2022, el 100 % hombres, entre 10 y 70 años, 03 casos rurales de Chichimene, la Cecilita y Vista Hermosa y los dos casos que no reportan sitio de accidente pero son residentes de centro y asociación de amigos. En tres de los casos no fue identificada la especie y dos se registró como agente la cuatro narices (Bothrops).

Dos de los casos fueron clasificados como No envenenamiento, uno leve y dos como moderados, en estos tres, se usó suero antiofídico, por lo cual se hace necesario hacer auditoría para establecer si las dosis usadas son las indicadas por el Instituto Nacional de Salud.

- Agresiones por Animales Potencialmente Transmisores de Rabia (APTR):

Se reportan 129 casos, mientras que en 2021 fueron 119, un aumento del 9%, lo que comporta un reporte promedio de 5 casos por semana donde los hombres aportan el 57% de los casos, los jóvenes y adultos acumulan el 48% de los casos. (Gráfica 3).

Gráfica 3. Agresiones por animales potencialmente transmisores de rabia, ciclo vital, Acacias Periodo 06-2022

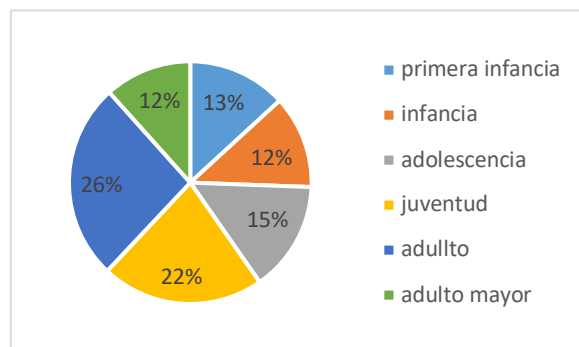

Fuente: SIVIGILA

Del total de los casos, el 28% fueron clasificados como exposición potencial al virus de la rabia, el 79% de los casos fueron causados por perros (tabla 5).

Tabla 5. Especies y exposición APTR, Periodo 06, 2022

	No expo	leve	moderado	Total	%
perro	74	15	13	102	79,1
gato	19	3	2	24	18,6
silvestres	0	0	1	1	0,8
porcino	0	0	1	1	0,8
mico	0	0	1	1	0,8
Total	93	18	18	129	
%	72,1	14,0	14,0		

Fuente: SIVIGILA

Diego Rojas Castaño
Epidemiólogo - contratista

